

# Mist 設定マニュアル - Wired Assurance - Site へのアサイン

---

ジュニパーネットワークス株式会社  
2023年12月 Ver 1.1

JUNIPER   
driven by Mist AI

# はじめに

- ❖ 本マニュアルは、『Wired Assurance におけるスイッチの Site へのアサイン』について説明します
- ❖ 手順内容は 2023年12月 時点の Mist Cloud にて確認を実施しております  
実際の画面と表示が異なる場合は以下のアップデート情報をご確認ください  
<https://www.mist.com/documentation/category/product-updates/>
- ❖ 設定内容やパラメータは導入する環境や構成によって異なります  
各種設定内容の詳細は下記リンクよりご確認ください  
<https://www.mist.com/documentation/>
- ❖ 他にも多数の Mist 日本語マニュアルを「ソリューション&テクニカル情報サイト」に掲載しております  
<https://www.juniper.net/jp/ja/local/solution-technical-information/mist.html>
- ❖ **本資料の内容は資料作成時点におけるものであり事前の通告無しに内容を変更する場合があります**  
**また本資料に記載された構成や機能を提供することを条件として購入することはできません**

# Site へのアサイン

スイッチを Site へアサインする

1. [Organization] から [Inventory] をクリックします

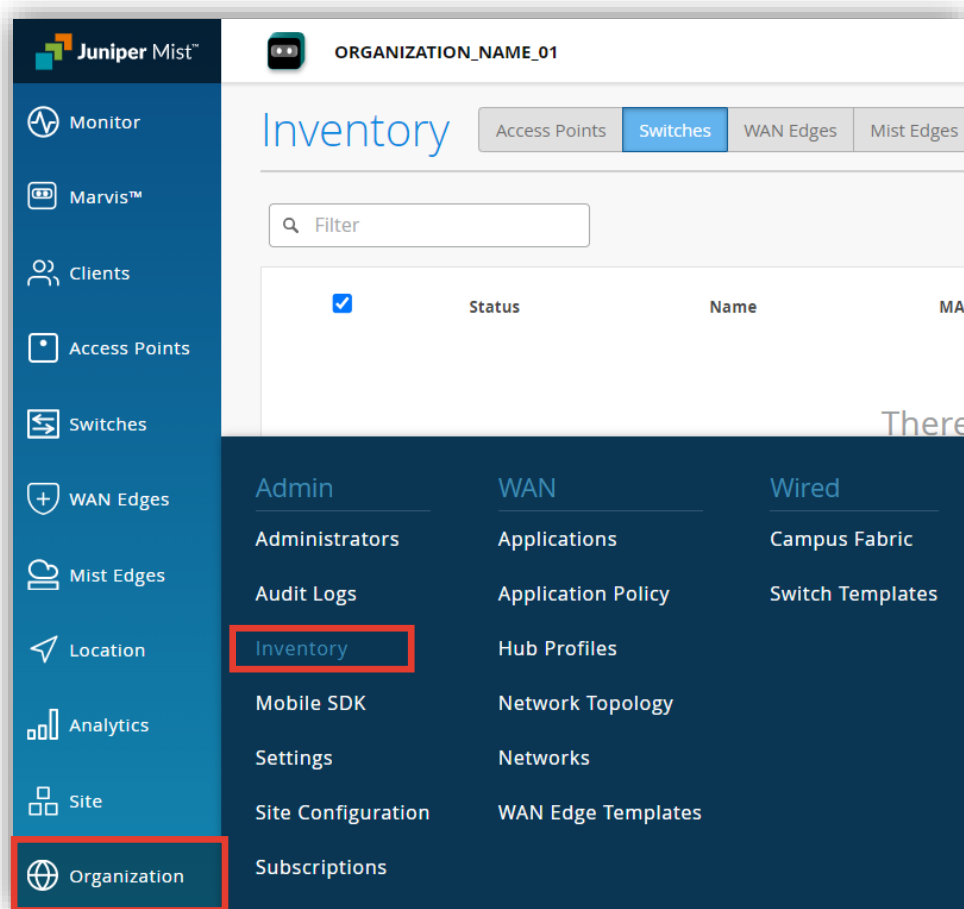

2. [Switches] をクリックします

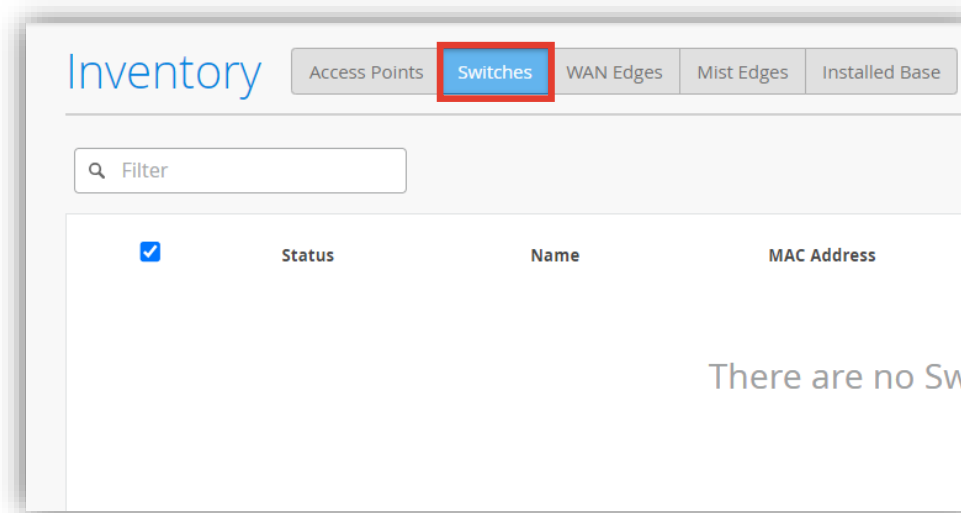

# Site へのアサイン

## スイッチを Site へアサインする

3. スイッチの一覧から Site へアサインするスイッチを選択します
4. [More] をクリックし表示されるプルダウンの項目の中から [Assign to Site] をクリックします

	Status	Name	MAC Address	Model	Site	Serial Number
<input checked="" type="checkbox"/>	<input checked="" type="checkbox"/> Unassigned	JCL-EX	2c:6b:f5:7a:4a:00	EX9214		VM65794B33B5

# Site へのアサイン

## スイッチを Site へアサインする

- アサインする Site を選択し [Assign to Site] をクリックします
- スイッチに既存の設定がある場合、その設定を保持するかリセットするか選択します

Assign Switches

Assign 1 selected Switch to site site Primary Site

Manage Configuration

Manage configuration with Mist

Existing switch configuration will be overwritten with Mist configuration. Do not attempt to configure the switch via CLI once it is managed by Mist. Root password will be configured by the site (under site settings) to which the switch is assigned.

Assign to Site Cancel

[Manage configuration with Mist] にチェックを入れることで Mist Cloud 経由でスイッチの管理が行えるようになります

### 参考情報

#### 警告文の内容

既存のスイッチ構成は **Mist** 構成で上書きされます  
**Mist** によって管理された後は、コンソールを介してスイッチを構成しないでください  
**Root** パスワードは、スイッチが割り当てられている **Site (Site Configuration)** によって構成されます

# Site へのアサイン

スイッチを Site へアサインする

7. 一覧画面の「Site」欄からSiteへアサインされたことを確認します

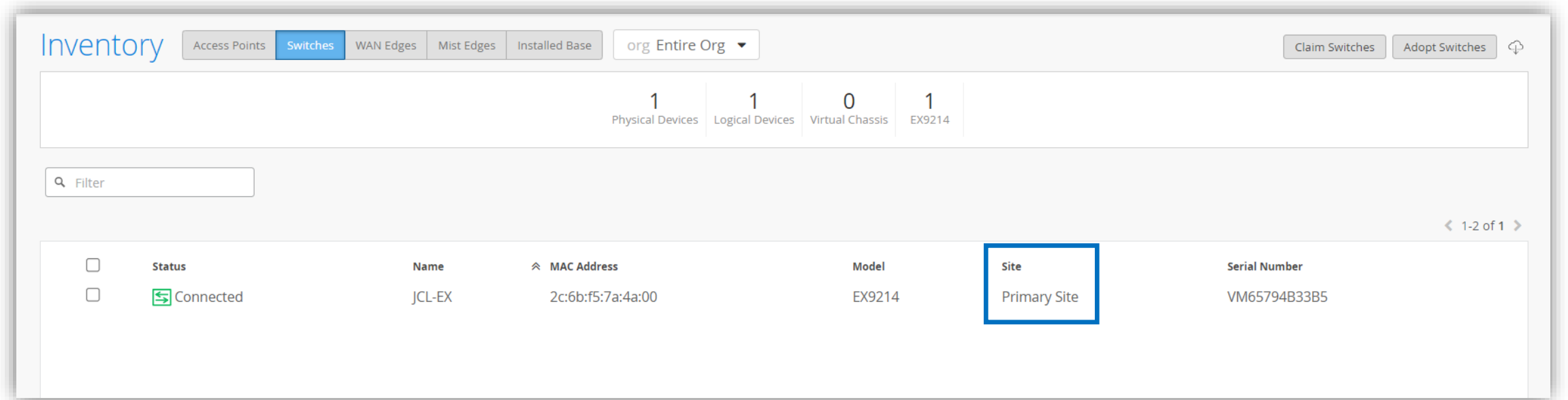

Status	Name	MAC Address	Model	Site	Serial Number
<input type="checkbox"/>  Connected	JCL-EX	2c:6b:f5:7a:4a:00	EX9214	Primary Site	VM65794B33B5

# Site の変更 1

スイッチのアサイン先 Site を変更する

1. アサイン先の Site を変更する場合、同じ [Inventory] の項目にて行います
2. 一覧から対象のスイッチを選択し、[More] にて表示されるプルダウンから [Assign to Site] をクリックします

Status	Name	MAC Address	Model	Site	Serial Number
<input checked="" type="checkbox"/>	JCL-EX	2c:6b:f5:7a:4a:00	EX9214	Primary Site	VM65794B33B5

# Site の変更 1

スイッチのアサイン先 Site を変更する

3. 変更先の Site を選択し [Assign to Site] をクリックします
4. スイッチに既存の設定がある場合、その設定を保持するかリセットするか選択します

Assign Switches

Assign 1 selected Switch to site site Tokyo-Site

Device Configuration

Retain configuration  Do not retain configuration

Assign devices to site and retain their existing configuration (if managed by Mist)

Assign to Site Cancel

既に Mist に管理されている場合、既存の設定を保持するかリセットするか選択します

- [Retain configuration] を選択すると、現在のスイッチの設定を保持します
- [Do not retain configuration] を選択すると、ホスト名以外の設定をデフォルトの値にリセットします

# Site の変更 1

スイッチのアサイン先 Site を変更する

5. 一覧画面の「Site」欄からアサイン先の Site が変更されたことを確認します

<input type="checkbox"/>	Status	Name	MAC Address	Model	Site	Serial Number
<input type="checkbox"/>	Connected	JCL-EX	2c:6b:f5:7a:4a:00	EX9214	Tokyo-Site	VM65794B33B5

# Site の変更 2

スイッチのアサイン先 Site を変更する

1. [Switches] の項目から、アサイン先の Site を変更することが可能です  
Site を選択し、一覧からアサイン先を変更するスイッチを選択します
2. [More] をクリックし表示されるプルダウンの項目の中から [Assign to Site] をクリックします

Status	Name	IP Address	Model	Mist APs	Wireless Clients
<input checked="" type="checkbox"/>	JCL-EX	100.123.51.1	EX9214	0	0

# Site の変更 2

スイッチのアサイン先 Site を変更する

3. 変更先の Site を選択し [Assign to Site] をクリックします
4. スイッチに既存の設定がある場合、その設定を保持するかリセットするか選択します

Assign Switches

Assign 1 selected Switch to site site Osaka-Site ▼

Device Configuration

Retain configuration  Do not retain configuration

Assign devices to site and retain their existing configuration (if managed by Mist)

Assign to Site Cancel

既に Mist に管理されている場合、既存の設定を保持するかリセットするか選択します

- [Retain configuration] を選択すると、現在のスイッチの設定を保持します
- [Do not retain configuration] を選択すると、ホスト名以外の設定をデフォルトの値にリセットします

# Site の変更 2

スイッチのアサイン先 Site を変更する

5. 変更先の Site を選択し 一覧にアサイン先を変更したスイッチが表示されることを確認します

1 Switches site Osaka-Site List Topology Location 3:16:10 PM (updates every 3 minutes) Inventory Claim Switches

Site を選択

1 Cloud Connected Switch 0 Discovered Switches 0 Wired Clients 0 W Total Allocated AP Power

Switch-AP Affinity PoE Compliance VLANs Version Compliance Switch Uptime 100% Config Success

Filter

<input type="checkbox"/>	Status	Name	IP Address	Model	Mist APs	Wireless Clients	Wired Clients	Insights
<input type="checkbox"/>	Connected	JCL-EX	100.123.51.1	EX9214	0	0	--	Switch Insights

# Thank you

---

JUNIPER  
driven by Mist AI 